*Preistoria Alpina*, 45 (2011): 321-322 ISSN 0393-0157
© Museo delle Scienze, Trento 2011

## Nota breve - Short note

# Siti epigravettiani degli Altipiani di Folgaria-Lavarone-Vezzena

Giampaolo DALMERI* & Stefano NERI

Sezione di Preistoria e Paleontologia Umana, Museo Tridentino di Scienze Naturali, Via Calepina 14, 38122 Trento, Italia
* E-mail dell'autore per corrispondenza: *dalmeri@mtsn.tn.it*

SUMMARY - *Epigravettian sites of Folgaria-Lavarone-Vezzena Plateaus* - It is proposed a first update of Epigravettian human presence in the territories indicated. The latest reports of frequentations in the paleolithic at medium altitudes enrich the panorama of research. It identifies a system of articulated human occupations on the heads of the Val d'Astico and Val d'Assa, related essentially to the human presence of ancient lake basins, related to the current humid areas and bogs. The Prehistory Section of Museo Tridentino di Scienze Naturali has started in 1999 a research program in these locations with the start of archaeological excavations in the Cogola shelter (Carbonare), than starting in the year 2000 at the bog Palu Ecken (Folgaria).

*Key words*: recent epigravettian, bog, humid area, Folgaria Plateau
*Parole chiave*: Epigravettiano recente, torbiera, area umida, Altopiano Folgaria

## 1. PREMESSA

La zona degli Altipiani di Folgaria-Lavarone e Vezzena si pone come un interessante campo di indagine paletnologica e paleoambientale per le cronologie antiche, in particolare per l'Epigravettiano recente. Sono già stati rilevati 5 siti epigravettiani all'interno di un sistema di occupazioni umane articolato principalmente sulle testate della Val d'Astico e della Val d'Assa e legato essenzialmente alla presenza di antichi bacini lacustri, riconducibili alle attuali zone umide e torbiere. Le evidenze insediative sono distribuite in una fascia altimetrica compresa tra i 1.070 ed i 1.380 m s.l.m. (Fig. 1). Riparo Cogola attualmente appare come l'unico sito studiato integralmente con criteri multidisciplinari, mentre a Palù Ecken le ricerche di campagna proseguono tuttora presso lo spondale lacustre nel sito PECK1 con la recente scoperta di strutture antropiche ben conservate. A poca distanza, un secondo sito spondale indicato con PECK2 sarà prossimamente oggetto di indagini approfondite. Ritrovamenti casuali di superficie datati al 1979 nella conca di Palù Scomp presso Carbonare confermano la presenza di frequentazioni epigravettiane, così come le recenti prospezioni condotte presso l'interessante zona umida di Malga Palù (P.so di Vezzena).

Con il proseguimento delle indagini condotte a vari livelli, le documentazioni archeologiche concernenti la frequentazione epigravettiana sugli altopiani considerati potranno offrire straordinarie occasioni per lo studio delle dinamiche comportamentali, dello sfruttamento del territorio e delle modalità di frequentazioni nel Tardoglaciale delle Alpi Centro Orientali. La testimonianza tangibile del popolamento epigravettiano espresso da questi campi stagionali, in un contesto prevalente di depositi paludoso-torbosi, delinea un quadro con prospettive di ricerca del tutto nuove che includono interessanti problematiche connesse allo stato di conservazione dei siti e alla storia vegetazionale e deposizionale degli antichi bacini lacustri.

## 2. SCHEDE SITO

Nella nota breve sono riportate le schede sito con le principali indicazioni.

**Riparo Cogola (Carbonare, comune di Folgaria)**
Anno della scoperta: 1998
Morfologia: riparo sottoroccia esposto a est: scavi sistematici 1999, 2002
Quota s.l.m.: 1.070
Deposito archeologico pluristratificato: epigravettiano recente e mesolitico antico (UU.SS. 16-18-19)
Superficie scavata: 13 mq
Strutture antropiche: paleosuperficie U.S. 19
Conservazione: buona, con faune
Continuità ricerche di campagna: pluriannuale, deposito esaurito
Criteri: multidisciplinari

BIBLIOGRAFIA ESSENZIALE

Cusinato A., 2003 - Adattamenti all'ambiente montano ed evoluzione culturale dei cacciatori-raccoglitori tra la fine del Tardiglaciale e l'inizio dell'Olocene. Apporto dell'analisi tecno-tipologica dell'industria litica del sito di Riparo La Cogola (Trento, Italia). Università degli studi di

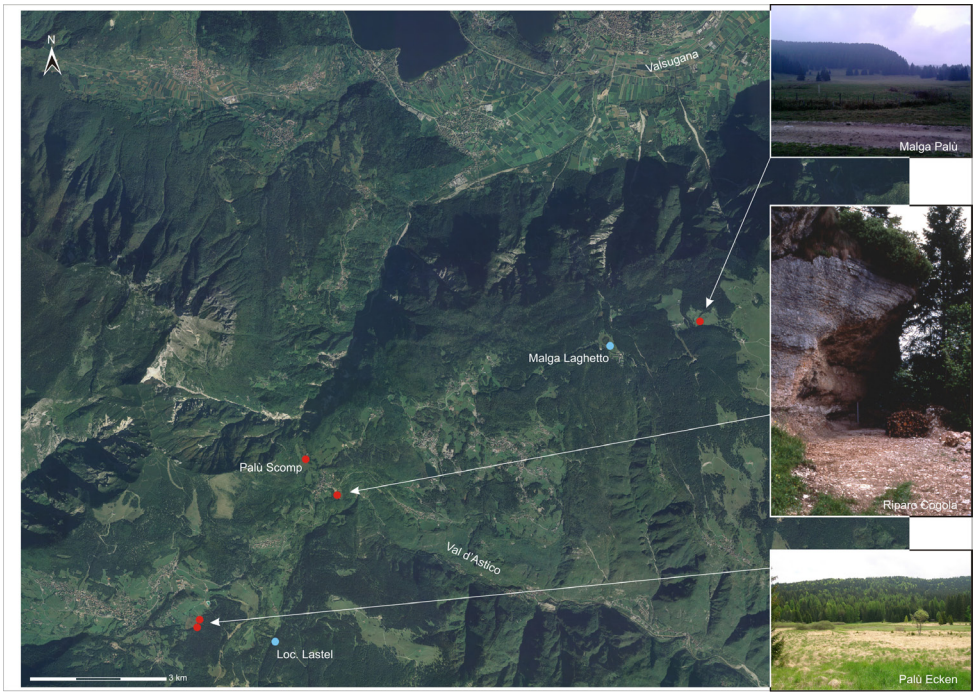


Fig. 1- Siti epigravettiani degli Altipiani di Folgaria-Lavarone-Vezzena. La loro localizzazione suggerisce delle probabili vie di accesso dai fondovalle della Val d'Astico e Val d'Assa.
Sono indicate aree di interesse archeologico, fatte oggetto di scavo e con ritrovamenti di superficie (rosso) e alcune aree umide di possibile interesse archeologico e paleoambientale, in corso di verifiche stratigrafiche (azzurro).
*Fig. 1- Epigravettian sites of Folgaria-Lavarone-Vezzena Plateaus. Their location suggests the likely access routes through the Val d'Astico and Val d'Assa. Are indicated archaeological sites (red) and some humid areas of possible archaeological and paleoenvironmental interest (blue).*

Ferrara. Dipartimento delle Risorse Naturali e Culturali. *Dottorato Internazionale* in "Dinamiche ambientali, umane e comportamentali" XVI Ciclo 2001-2003.

Dalmeri G., 2004 - Studi sul Riparo Cogola (Carbonare di Folgaria-Trento). Frequentazione umana e paleoambiente. *Preistoria Alpina* 40 (a cura di ): 89-200.

**Palù Ecken I (comune di Folgaria)**

Anno della scoperta: 2001

Morfologia: sito all'aperto su spondale est della torbiera (scavi sistematici 2004, 2005, 2009, 2010)

Quota s.l.m.: 1260

Deposito archeologico: epigravettiano recente (UU. SS. 6-7)

Superficie scavata: 26 mq settore 1 (di cui 6 mq nel settore 2, spondale-interno)

Strutture antropiche: suolo abitativo in settore 1 con elementi strutturali in corso di definizione (U.S. 7)

Conservazione: buona, assenza di resti faunistici (faune conservate solo nel settore 2, spondale-interno)

Continuità ricerche di campagna: pluriannuale, deposito in corso di scavo, prospettive di ricerca per PECK 2

Criteri: multidisciplinari

BIBLIOGRAFIA ESSENZIALE

Dalmeri G., Bassetti M., Cusinato A., Kompatscher K. & Hrozny Kompatscher M., 2005 - La frequentazione umana a Palù Ecken (Folgaria, Trento) alla fine del Tardiglaciale. Nota sul saggio di scavo nel settore 1. *Preistoria Alpina* 41: 147-151.

Festi D., 2010 - Impatto antropico della Cultura Epigravettiana sulla vegetazione a scala regionale. Approfondimento dello studio palinologico della torbiera di Palù Ecken (Folgaria, Trento). Progetto Borse di Ricerca Fondazione Cassa di Risparmio di Trento e Rovereto, inedita.

Filippi M.L., Dalmeri G., Cusinato A. & Bassetti M., 2005 - Studi sulla sequenza lacustre-palustre di Palù Ecken (Altopiano di Folgaria- Trento). *Preistoria Alpina* 41: 153-157.

**Palù Scòmp (Carbonare, comune di Folgaria)**

Anno della scoperta: 1979

Morfologia: sito all'aperto, ampia conca con zona umida (prospezioni di superficie varie annate)

Quota s.l.m.: 1.040

Deposito archeologico: industria litica epigravettiano recente distribuita in 3 distinte concentrazioni (siti 1, 2, 3) (comm. pers. K. e N. Kompatscher 1994)

Superficie scavata: 0 mq

BIBLIOGRAFIA ESSENZIALE

Pasquali T., 1978- Carbonare di Folgaria (Trento). *Preistoria Alpina* 14, Notiziario 1978-1979: 218.

**Malga Palù (Lavarone-Vezzena, comune di Levico)**

Anno della scoperta: 1997 (segnalazione di T. Pasquali e W. Casagranda)

Morfologia: sito all'aperto in area umida di torbiera (conferma tramite prospezioni di superficie 2010)

Quota s.l.m.: 1.380

Deposito archeologico: industria litica epigravettiano recente presente al margine ovest

Superficie scavata: 0 mq

Ricerche di campagna: prospettive di ricerca pluriannuale e interdisciplinare.